



Centro  
Tecnológico  
das Indústrias  
Têxtil e  
Vestuário de  
Portugal

## FICHA TÉCNICA

FARDAMENTO

BATA MÉDICO UNISSEXO

## 1. ÍNDICE

|  |   |
|--|---|
| 1. ÍNDICE                              | 2 |
| 2. ENQUADRAMENTO                       | 3 |
| 3. APRESENTAÇÃO GERAL                  | 3 |
| 3.1. Identificação do artigo           | 3 |
| 4. DESENHO TÉCNICO E DETALHE DO CROQUI | 4 |
| 5. CRITÉRIOS DE QUALIDADE              | 5 |
| 6. ESPECIFICAÇÃO DE MEDIDAS            | 6 |
| 6.1. Tabela de medidas orientadoras    | 6 |

## 2. ENQUADRAMENTO

Estes artigos destinam-se a ser utilizados para fardamento, não podendo nunca substituir os dispositivos médicos e/ou equipamentos de proteção individual existentes para proteção do profissional de saúde ou do doente. Assim, estes artigos não cumprem o regulamento dos dispositivos médicos (**Regulamento UE/2017/745**) nem dos equipamentos de proteção individual (**Regulamento UE/2016/425**).

Esta ficha técnica contém informação relevante para a produção de batas, adicionalmente, os artigos devem cumprir os requisitos para têxteis destinados a cuidados de saúde e instalações de serviços sociais presentes na especificação técnica **CEN/TS 14237**.

## 3. APRESENTAÇÃO GERAL

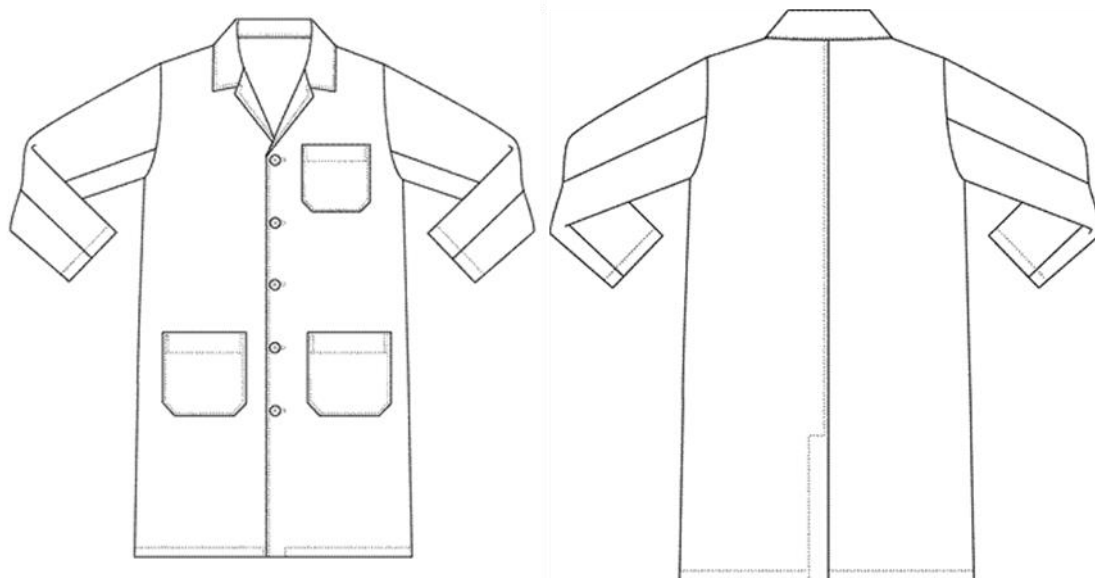

### 3.1. Identificação do artigo

|                  |  |
|------------------|--|
| SECÇÃO:          | Médico (Homem, Senhora).   |
| ARTIGO:          | Bata de médico unissexo.   |
| BREVE DESCRIÇÃO: | Bata de manga comprida, com dois bolsos de chapa, de cantos cortados na parte inferior e um na parte superior da frente.<br>Decote em bico e abertura com botões centrada na frente.<br>Corte centrado na costa com racha. |

#### 4. DESENHO TÉCNICO E DETALHE DO CROQUI

Os tipos de costuras e pontos deverão ser os apresentados a seguir, de acordo com as normas NP3800 e NP3801, respetivamente.

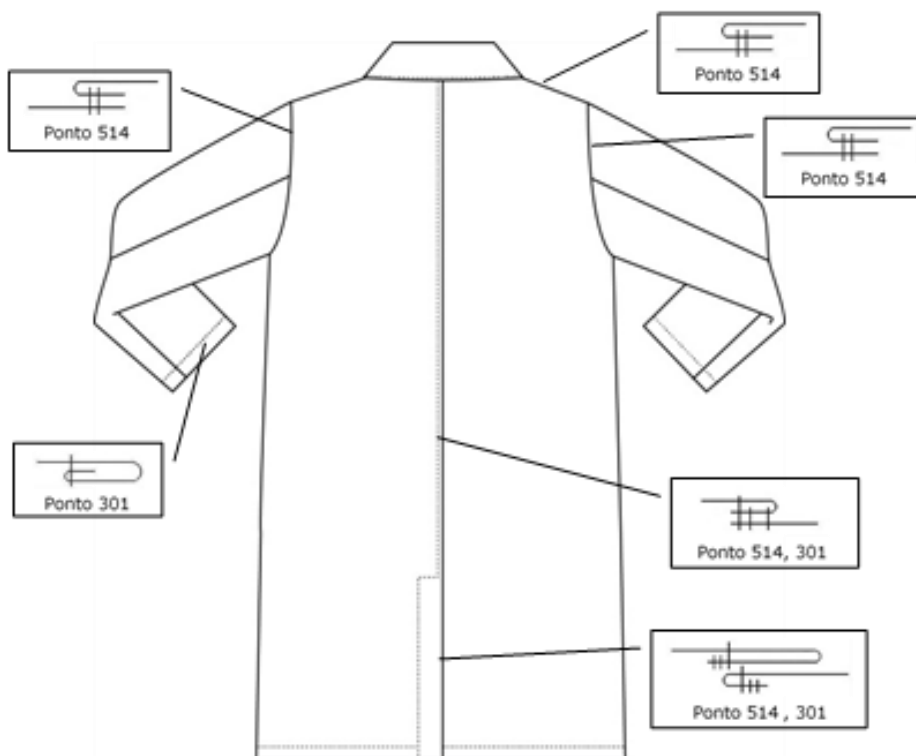
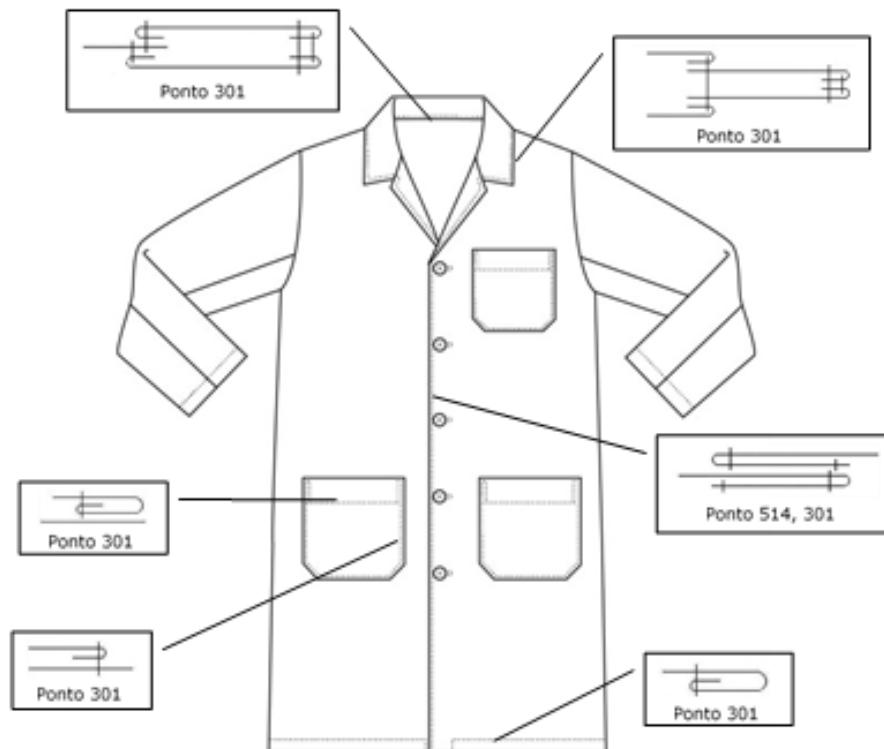

## 5. CRITÉRIOS DE QUALIDADE

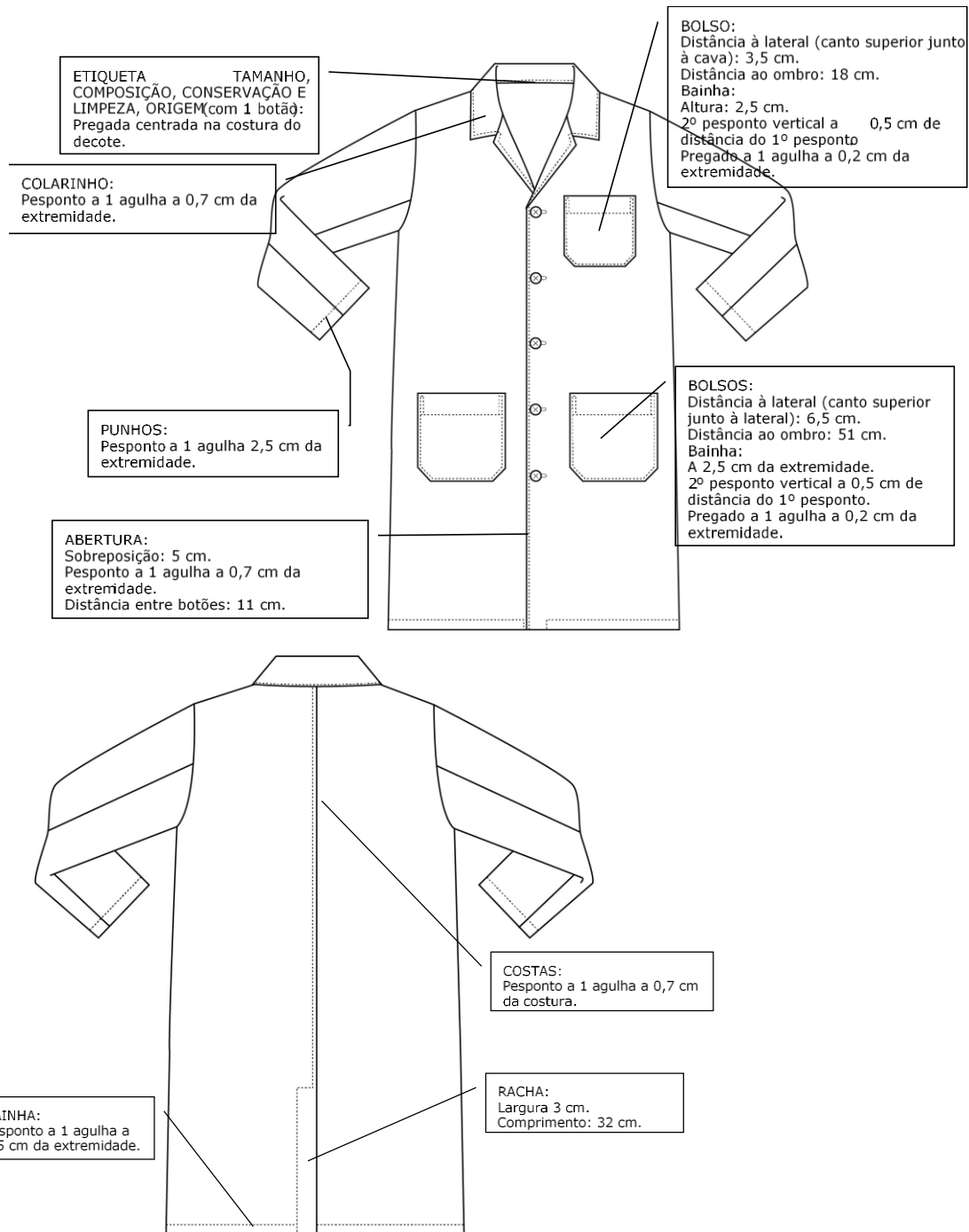

### Especificações gerais

Pespontos a 0,1cm da extremidade, salvo indicação em contrário.

Pontos/cm: 4,0, salvo indicação em contrário.

Linha à cor.

Costuras sem pontos falsos, sem embebidos, com tensão uniforme e sem pontas soltas ou frouxas.

Pontos corretamente formados.

## 6. ESPECIFICAÇÃO DE MEDIDAS

Os pontos de medida são os que a seguir se apresentam nos esquemas, os valores para os respetivos tamanhos encontram-se na tabela de medidas, no final deste ponto.

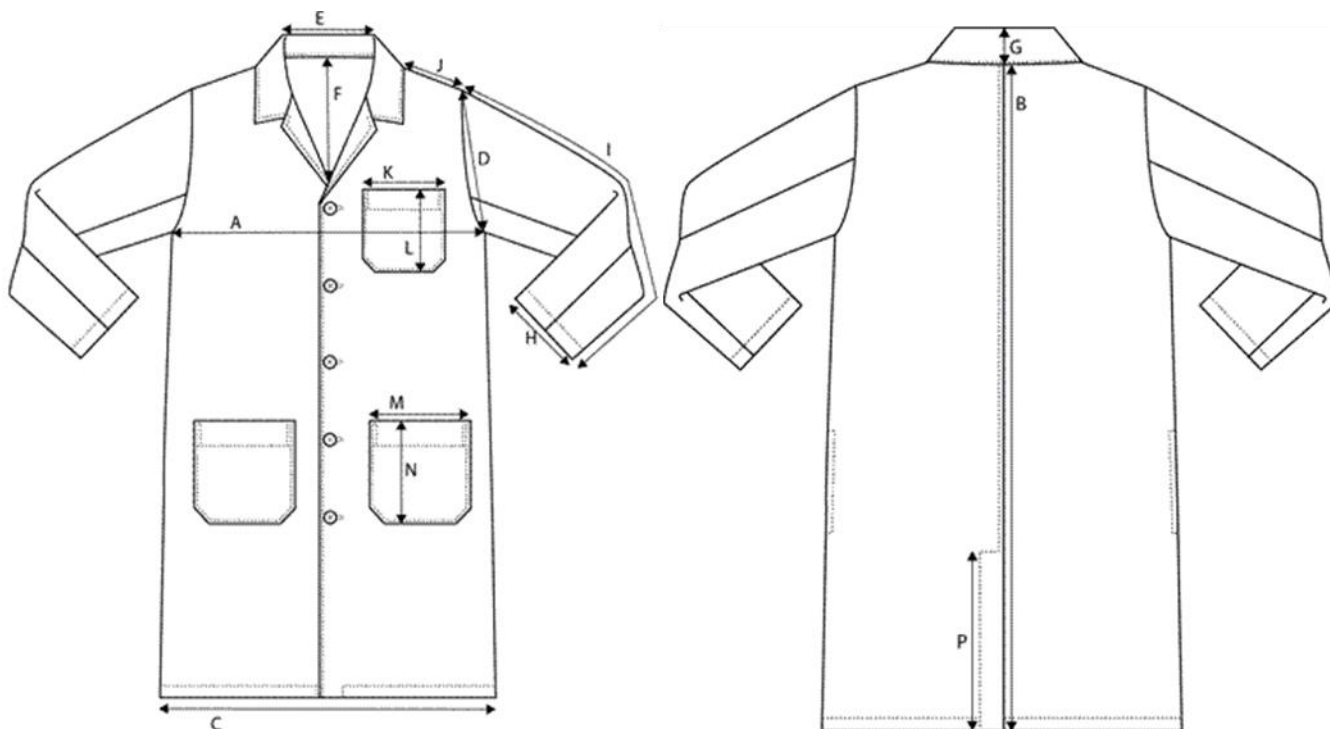

### 6.1. Tabela de medidas orientadoras

| Parâmetros                      | XS   | S    | M    | L    | XL   | XXL  | XXXL |
|---------------------------------|------|------|------|------|------|------|------|
| A Largura do peito              | 58   | 60   | 62   | 64   | 66   | 68   | 70   |
| B Comprimento total             | 106  | 106  | 107  | 108  | 109  | 110  | 110  |
| C Largura da parte inferior     | 58   | 60   | 62   | 64   | 66   | 68   | 70   |
| D Cava                          | 25   | 26   | 27   | 28   | 29   | 30   | 30   |
| E Decote                        | 18,5 | 18,5 | 19   | 19   | 19,5 | 19,5 | 20   |
| F Profundidade do decote        | 21   | 21   | 21   | 21   | 21   | 21   | 21   |
| G Altura da gola atrás          | 4    | 4    | 4    | 4    | 4    | 4    | 4    |
| H Largura das mangas            | 14   | 15   | 16   | 17   | 18   | 19   | 19   |
| I Comprimento das mangas        | 60,5 | 61   | 61,5 | 62   | 62,5 | 63   | 63,5 |
| J Largura dos ombros            | 17,5 | 18   | 18,5 | 19   | 19,5 | 20   | 20,5 |
| K Largura do bolso superior     | 15,5 | 15,5 | 15,5 | 15,5 | 15,5 | 15,5 | 15,5 |
| L Altura do bolso superior      | 15   | 15   | 15   | 15   | 15   | 15   | 15   |
| M Largura dos bolsos inferiores | 17   | 17   | 17   | 17   | 17   | 17   | 17   |
| N Altura dos bolsos inferiores  | 17   | 17   | 17   | 17   | 17   | 17   | 17   |
| P Altura da racha - atrás       | 32   | 32   | 32   | 32   | 32   | 32   | 32   |